

สรุปสาระสำคัญ

พ.ร.บ. ส่งเสริมการใช้ประโยชน์ผลงานวิจัยและนวัตกรรม พ.ศ. 2564

Thailand Research & Innovation Utilization Promotion Act

TRIUP ACT



๒๒

อนุญาตให้ผู้รับทุนหรือนักวิจัยสามารถเป็นเจ้าของ
ผลงานวิจัยและนวัตกรรม จากเงินสนับสนุนการวิจัย
ของภาครัฐ

การบังคับใช้พระราชบัญญัติ (มาตรา 3 วรรค 2)

01

ผู้ให้ทุน

เป็นหน่วยงานของรัฐ
ตามที่พรบ. ประกาศกำหนด

02

ผู้รับทุน

บุคคลธรรมดา นิติบุคคล
ที่เป็นคู่สัญญาในสัญญาให้ทุน

03

นักวิจัย

ผู้ประดิษฐ์
ผู้สร้างสรรค์ รวมถึง
หัวหน้าโครงการ และนักวิจัยร่วม

สัญชาติไทย
คนต่างด้าว

ข้อยกเว้นกฎหมายทั้งฉบับ

- X การวิจัยทางการแพทย์
- X การวิจัยที่เป็นประโยชน์อย่างยิ่งต่อประชาชนหรือสาธารณชน
- X การจัดซื้อจัดการเพื่อการวิจัยและพัฒนา การจ้างที่ปรึกษาตามกฎหมายว่าด้วยการจัดซื้อจัดจ้าง
- X การให้ทุนแบบมีกำหนดเงื่อนไขการใช้คืน (Recoverable Grant)
- X การให้ทุนแบบกู้ยืมแบบมีกำหนดระยะเวลาใช้คืน (Loans)

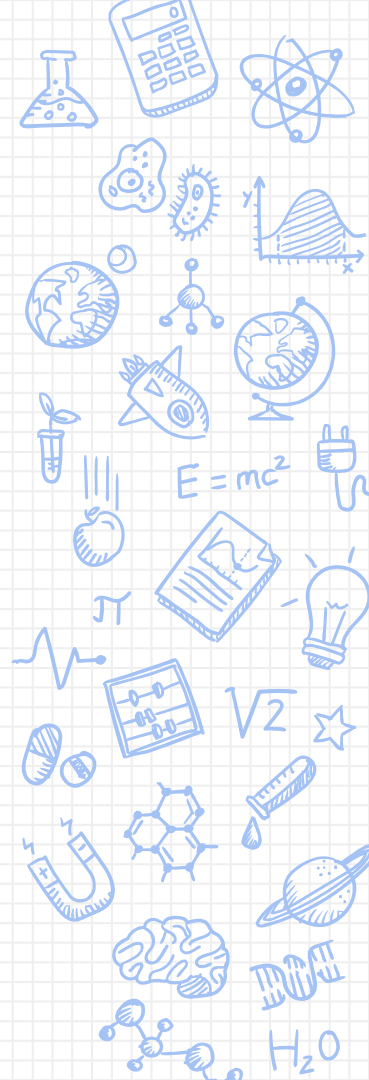

๒๒

ข้อยกเว้นกฎหมายทั้งฉบับ

ให้ความเป็นเจ้าของผลงาน การบริหารจัดการ การรายงานการใช้
ประโยชน์ในผลงานวิจัยและนวัตกรรม เป็นไปตามที่กำหนดใน
สัญญาให้ทุน

ข้อยกเว้นเฉพาะในเรื่องสิทธิความเป็นเจ้าของ

- X การร่วมให้ทุน ให้เป็นไปตามที่กำหนดในสัญญา
ร่วมให้ทุน
- X กรณีสถาบันอุดมศึกษาของรัฐตามกฎหมายว่าด้วย
การอุดมศึกษาให้ทุนโดย ใช้เงินรายได้ของตนที่ไม่
ใช้เงินงบประมาณ สำหรับการให้ทุน
- X ทุน fundamental fund ที่จัดสรรผ่านมหาวิทยาลัย
และมหาวิทยาลัยให้ทุนต่อในฐานะผู้ให้ทุน



การให้ทุนที่อยู่ภายใต้บังคับของพระราชบัญญัติ

ผู้ให้ทุน

เป็นหน่วยงานของรัฐ
ตามที่กฎหมายลำดับ
รองประกาศกำหนด

ลักษณะการให้ทุน

- ทุนให้เปล่า
- ทุนให้เปล่า
บางส่วน
(matching fund)

แหล่งทุน

- งบประมาณแผ่นดิน
- กองทุนหรือทุนหมุนเวียน
สนับสนุนการวิจัยที่จัดตั้ง
ขึ้นตามกฎหมาย
- กองทุนส่งเสริมวิทยาศาสตร์
วิจัย และนวัตกรรม
- งบประมาณรายจ่าย
จากเงินรายได้ของ
สถาบันอุดมศึกษา



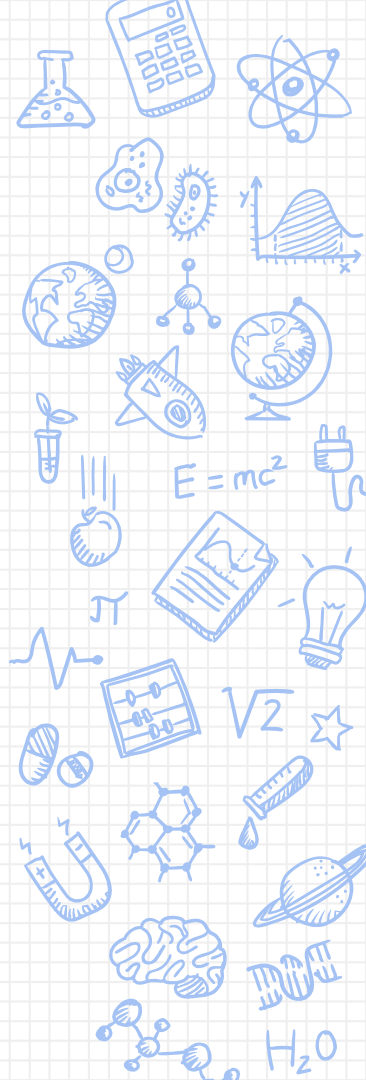

สาระสำคัญที่ต้องกำหนดไว้ในสัญญาให้ทุน

1. ผลงานวิจัยและสิทธิในทรัพย์สินทางปัญญาเป็นของผู้รับทุน เมื่อได้มีการเปิดเผยผลงานวิจัย และแผนการใช้ประโยชน์ต่อผู้ให้ทุน
2. ผู้รับทุนมีหน้าที่ เปิดเผยผลงานวิจัย บริหารจัดการ นำไปใช้ประโยชน์ จัดสรรรายได้ รายงานข้อมูลไปยังผู้ให้ทุน ตามแผนที่เสนอไว้
3. กรณีผลงานวิจัยตกไปเป็นของผู้ให้ทุน ผู้รับทุนต้องส่งมอบข้อมูลที่เกี่ยวข้องเพื่อบริหารจัดการ IP และให้ความร่วมมือตามสมควร
4. เมื่อผลงานวิจัยตกเป็นของผู้รับทุนแล้ว ผู้ให้ทุนยังมีสิทธิใช้ในเชิงวิชาการ โดยความร่วมมือของผู้รับทุน

การดำเนินการขอความเป็นเจ้าของในผลงานวิจัยและนวัตกรรม

1

ทำสัญญาให้ทุน

มีข้อกำหนดเรื่องสิทธิใน IP ให้เป็นของผู้รับทุน เมื่อผู้รับทุนได้เปิดเผยผลงานวิจัย และจัดทำแผนการใช้ประโยชน์ไปยังผู้ให้ทุน

2

การเปิดเผยผลงานวิจัย

- นักวิจัยเปิดเผยต่อผู้รับทุน
- ผู้รับทุนเปิดเผยต่อผู้ให้ทุน

3

การขอความเป็นเจ้าของผลงาน

- โดยผู้รับทุน (ม.8 ว.1)
- โดยนักวิจัย (ม.8 ว.2)

4

บริหารจัดการผลงานวิจัย

- ดำเนินการด้านการขอรับความคุ้มครอง IP
- การนำผลงานไปใช้ประโยชน์เชิงพาณิชย์/เชิงสาธารณะ ภายใน 2 ปี นับแต่เป็นเจ้าของ
- การจัดสรรผลประโยชน์
- รายงานการใช้ประโยชน์ต่อผู้ให้ทุน



ข้อสังเกตเรื่องความเป็นเจ้าของ

ความเป็นเจ้าของกลับไปเป็นของผู้ให้ทุนเมื่อ

- X ไม่มีการเปิดเผยข้อมูลและขอความเป็นเจ้าของไปยังผู้ให้ทุน
- X ผู้รับทุนได้สิทธิความเป็นเจ้าของแล้วแต่ไม่ดำเนินการบริหารจัดการ IP หรือไม่ถูกต้อง
- X ผู้รับทุนไม่ดำเนินการตามแผนการใช้ประโยชน์ตามกรอบเวลา 2 ปี หรือระยะเวลาที่ขอย้ายหรือแก้ไขแผน

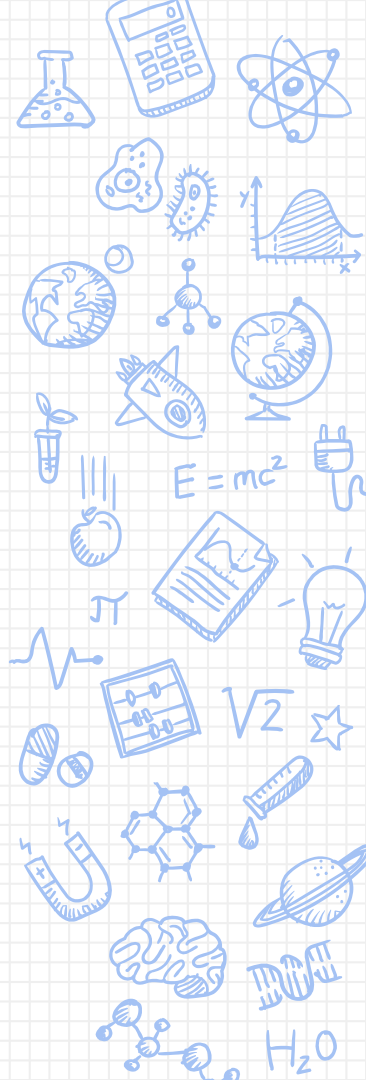

ข้อกำหนดการจัดสรรผลประโยชน์

รายได้ที่นำมาจัดสรร หลักเกณฑ์ในการหักค่าใช้จ่าย

จำนวนสัดส่วนระหว่างผู้รับทุนและนักวิจัย

ให้นำรายได้หลังการจัดสรรให้นักวิจัยสมทบการวิจัยและนวัตกรรม

รอบระยะเวลาการจัดสรรรายได้

การจัดสรรรายได้ให้กับนักวิจัยที่พ้นจากการปฏิบัติงานของหน่วยงานผู้ให้ทุน

หากผู้รับทุนยังไม่ระเบียบหรือมีระเบียบแต่ยังไม่ครบถ้วนให้ออกหรือแก้ไขเพิ่มเติม
ภายใน

180 วัน นับแต่กฎหมายฉบับนี้ใช้บังคับ หรือวันที่ได้รับทุนเป็นครั้งแรก



การโอนความเป็นเจ้าของผลงานวิจัย?

๒๒

ผู้ให้ทุนอาจยินยอมให้ผู้รับทุนที่เป็นเจ้าของผลงานวิจัยโอนผลงานวิจัยให้แก่บุคคลหรือนิติบุคคลอื่นได้ โดยต้อง

1. เป็นบุคคลหรือนิติบุคคลสัญชาติไทย
2. เป็นการใช้ภายในประเทศ

การนำผลงานวิจัยและนวัตกรรมที่เกี่ยวกับเทคโนโลยีที่เหมาะสมไปใช้ประโยชน์

๒๒

เป็นงานวิจัยและนวัตกรรมที่มีลักษณะเป็นงานวิจัยเพื่อตอบสนองความต้องการเชิงพื้นที่ หรือเป็นการวิจัยที่มุ่งเป้าไปที่กลุ่มงานวิจัยเพื่อสังคมและท้องถิ่น

ผู้รับผิดชอบการนำไปใช้ประโยชน์ ได้แก่ สำนักงานคณะกรรมการส่งเสริมวิทยาศาสตร์ วิจัย และนวัตกรรม (สกสว.)

March-in-Right

ผู้ใด (บุคคลที่สาม) ประสงค์จะใช้ประโยชน์ผลงานวิจัยฯ ให้ยื่นขออนุญาตจากผู้ให้ทุน โดยมีหลักเกณฑ์ คือ

- เอกสารที่แสดงว่าผู้ขอได้พยายามขออนุญาตใช้ประโยชน์ผลงานวิจัยฯ แล้ว
- คำชี้แจงเหตุผลในการกำหนดขอบเขตและระยะเวลาการขออนุญาต
- ค่าตอบแทนที่จะเสนอให้กับผู้ให้ทุนพิจารณา
- แผนการใช้ประโยชน์ หากได้รับอนุญาต





Mahidol University

Wisdom of the Land



MU INTELLECTUAL PROPERTY POLICY



Institutional Policy
MU IP's Policy

Who the IP policy applied for

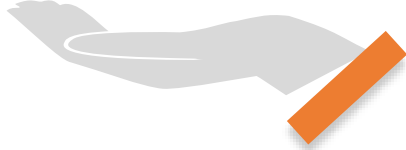

- All University Staff
- Student
- Lab Visiting





ข้อบังคับว่าด้วยการบริหารจัดการทรัพย์สินทางปัญญา ผลงานวิจัย และนวัตกรรม พ.ศ.2561

งานที่สร้างสรรค์โดยผู้ปฏิบัติงานใน
มหาวิทยาลัย

ลิขสิทธิ์

Owner – ผู้สร้างสรรค์ เว้นแต่

- ก. ได้รับทุนสนับสนุนจากมหาวิทยาลัย
- ข. เกิดขึ้นโดยการจ้างหรือตามคำสั่ง หรืออยู่ภายใต้การควบคุมสั่งการของมหาวิทยาลัย

งานที่สร้างสรรค์โดยนักศึกษา

ลิขสิทธิ์ : วิทยานิพนธ์ สารนิพนธ์ บทความ

Owner – นักศึกษา และ มหาวิทยาลัย โดยมีสัดส่วนตามข้อตกลงเป็นหนังสือ

* กรณีวิทยานิพนธ์ สารนิพนธ์ บทความ ประกอบด้วยฐานข้อมูล การประดิษฐ์ กรรมวิธี บันทึกการทดลอง หรือการออกแบบผลิตภัณฑ์ที่สามารถนำไปขอรับความคุ้มครองตามกฎหมายว่าด้วยสิทธิบัตร **ให้ระงับการเผยแพร่ไว้ก่อน**



ข้อบังคับว่าด้วยการบริหารจัดการทรัพย์สินทางปัญญา ผลงานวิจัย และนวัตกรรม พ.ศ.2561

งานที่ประดิษฐ์โดยผู้ปฏิบัติงานใน มหาวิทยาลัย

**การประดิษฐ์ โปรแกรมคอมพิวเตอร์
ผลงานวิจัย นวัตกรรม หรือทรัพย์สินทาง
ปัญญาอื่น**

Owner – มหาวิทยาลัย

งานที่ประดิษฐ์โดยนักศึกษา

**การประดิษฐ์ โปรแกรมคอมพิวเตอร์ ผลงานวิจัย
นวัตกรรม หรือทรัพย์สินทางปัญญาอื่น**

Owner –มหาวิทยาลัย

* ต้องเป็นงานที่ได้ทำขึ้นตามหลักสูตรการเรียนการสอนของมหาวิทยาลัย และใช้ทรัพยากร เครื่องมือและอุปกรณ์ของมหาวิทยาลัยไม่ว่าทั้งหมดหรือบางส่วน



Mahidol University
Wisdom of the Land

ทรัพย์สินทางปัญญาในมหาวิทยาลัย

ข้อบังคับว่าด้วยการบริหารจัดการทรัพย์สินทางปัญญา ผลงานวิจัย และนวัตกรรม พ.ศ.2561

งานที่ประดิษฐ์โดยมีความร่วมมือกับหน่วยงานภายนอก

ทรัพย์สินทางปัญญาทุกประเภท

Owner – เป็นไปตามสัญญาหรือข้อตกลงระหว่างมหาวิทยาลัยกับหน่วยงานภายนอก

* โดยให้คำนึงถึงการมีส่วนร่วมในการพัฒนาทรัพย์สินทางปัญญา ผลงานวิจัย หรือนวัตกรรม

๒๒

กรณีมหาวิทยาลัยปฏิเสธไม่ยื่นขอรับความคุ้มครองทรัพย์สินทางปัญญา ตามที่ได้มีการเปิดเผยการประดิษฐ์ มหาวิทยาลัยอาจอนุญาตให้ผู้สร้างผลงานดังกล่าวไปขอรับความคุ้มครองทรัพย์สินทางปัญญา ในนามของตนเองโดยรับผิดชอบค่าใช้จ่ายต่างๆ ที่เกิดขึ้นเอง

-ข้อบังคับมหาวิทยาลัยมหิดลว่าด้วยการบริหารจัดการทรัพย์สินทางปัญญา ผลงานวิจัย และนวัตกรรม พ.ศ.2561-

- ข้อ 17-

การใช้และการจัดสรรผลประโยชน์ในทรัพย์สินทางปัญญา ผลงานวิจัย และนวัตกรรม
ตามข้อบังคับฯ ว่าด้วยการบริหารจัดการทรัพย์สินทางปัญญา ผลงานวิจัย และนวัตกรรม พ.ศ.2561

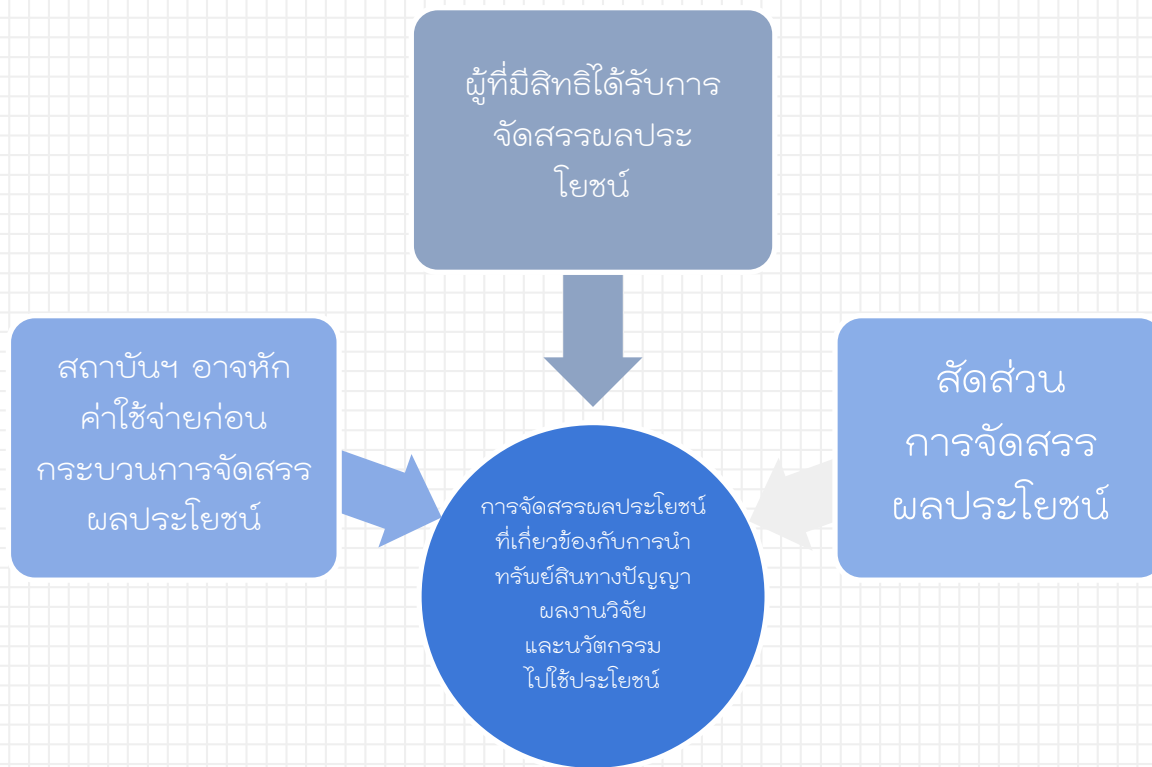

ประกาศมหาวิทยาลัยมหิดล
เรื่อง หลักเกณฑ์ วิธีการ และอัตราการจัดสรรผลประโยชน์
ในทรัพย์สินทางปัญญา ผลงานวิจัย หรือนวัตกรรม พ.ศ. 2561

การจัดสรรกรณีผลงานอันมีลิขสิทธิ์

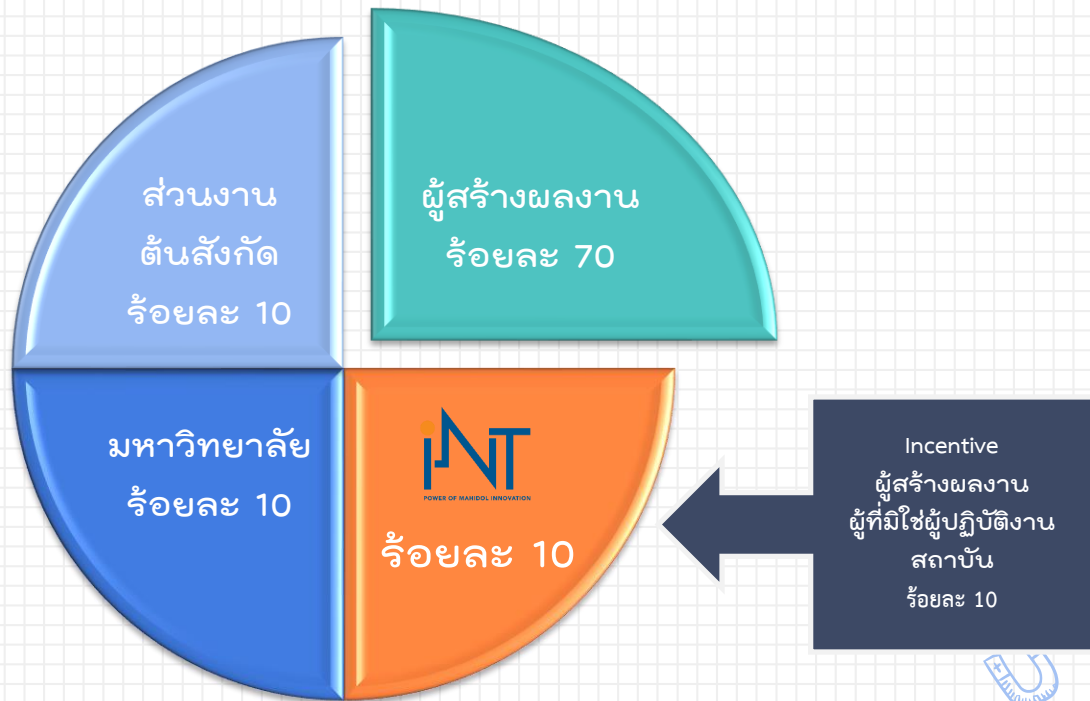

ประกาศมหาวิทยาลัยมหิดล
เรื่อง หลักเกณฑ์ วิธีการ และอัตราการจัดสรรผลประโยชน์
ในทรัพย์สินทางปัญญา ผลงานวิจัย หรือนวัตกรรม พ.ศ. 2561

การจัดสรรกรณีทรัพย์สินทางปัญญา
ผลงานวิจัย หรือนวัตกรรม
ยกเว้นงานอันมีลิขสิทธิ์

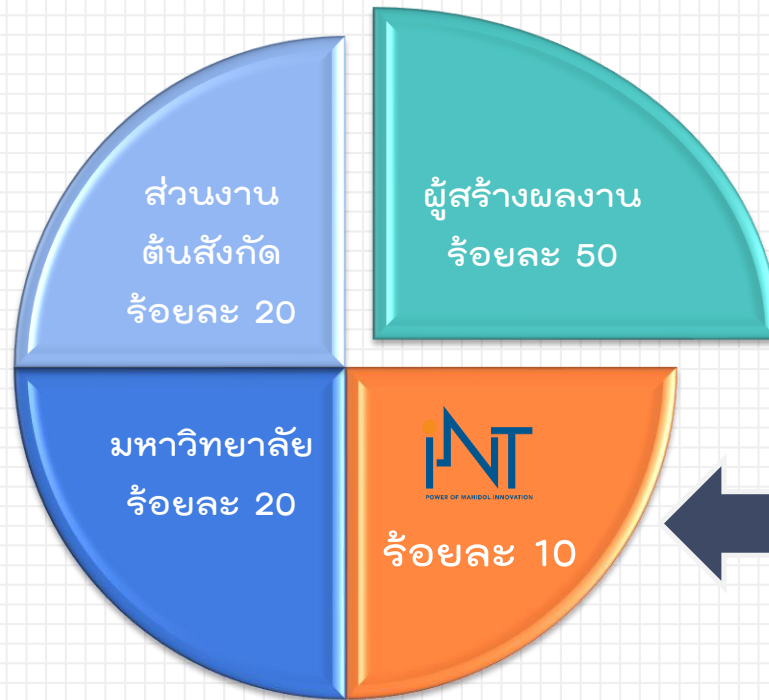

Incentive
ผู้สร้างผลงาน
ผู้ที่มีใช้ผู้ปฏิบัติงาน
สถาบัน
ร้อยละ 10

ประเด็นที่ต้องมีการแก้ไข ๓๖ IP's Policy



เพิ่มเติม - ข้อบังคับ

นิยามของผู้สร้างผลงานที่พ้นจากการเป็นผู้ปฏิบัติงานในมหาวิทยาลัย



เพิ่มเติม - ประกาศการจัดสรรผลประโยชน์

การกำหนดรอบระยะเวลาในการจัดสรรผลประโยชน์



เพิ่มเติม - ประกาศการจัดสรรผลประโยชน์

สิทธิของผู้สร้างผลงานที่พ้นจากการเป็นผู้ปฏิบัติงานในมหาวิทยาลัย
ในการรับการจัดสรรรายได้



ขั้นตอน

กระบวนการรับการเปิดเผยการประดิษฐ์ และการขออนุญาตเป็นเจ้าของไปยังหน่วยงาน
ให้ทุน การรายงานการใช้ประโยชน์ตามเวลาที่กำหนด การโอนสิทธิความเป็นเจ้าของคืน
ไปยังผู้ให้ทุนกรณีที่ไม่มีการใช้ประโยชน์ตามที่กำหนด



ฐานข้อมูล

การบันทึกกำหนดเวลาในการใช้ประโยชน์หลังจากที่ได้มีการอนุญาต
ให้มีสิทธิความเป็นเจ้าของแล้ว



ขอบคุณค่ะ

Any questions?

You can find me at ploypann.chi@mahidol.edu